



Município de Nova Laranjeiras

Estado do Paraná

CNPJ: 95.587.648/0001-12

Rua Padre Giuliano Sincini – Bairro Independente, 1865– CEP 85.350-000

Fone: (42) 3637-1176

ATO NORMATIVO DA OFERTA DO TEMPO INTEGRAL DO MUNICÍPIO DE NOVA LARANJEIRAS –PR



NOVA LARANJEIRAS – 2024



Município de Nova Laranjeiras

Estado do Paraná

CNPJ: 95.587.648/0001-12

Rua Padre Giuliano Sincini – Bairro Independente, 1865– CEP 85.350-000

Fone: (42) 3637-1176

SUMÁRIO

Sumário

1. INTRODUÇÃO	4
2. CONTEXTUALIZAÇÃO	6
3. FUNDAMENTOS TEÓRICOS	13
4. ESTRUTURA E ORGANIZAÇÃO	18
5. REFERÊNCIAS	23



Município de Nova Laranjeiras

Estado do Paraná

CNPJ: 95.587.648/0001-12

Rua Padre Giuliano Sincini – Bairro Independente, 1865– CEP 85.350-000

Fone: (42) 3637-1176

“É preciso uma aldeia inteira para educar uma criança”.

Provérbio Africano



Município de Nova Laranjeiras

Estado do Paraná

CNPJ: 95.587.648/0001-12

Rua Padre Giuliano Sincini – Bairro Independente, 1865– CEP 85.350-000

Fone: (42) 3637-1176

1. INTRODUÇÃO

Este documento dispõe sobre a Proposta Pedagógica da oferta do Tempo Integral na Rede Municipal de Nova Laranjeiras – PR, com enfoque especial no atendimento da etapa de Educação Infantil.

A Proposta é fruto do trabalho coletivo dos profissionais da educação, equipes gestoras e equipe técnica da Secretaria Municipal de Educação, bem como do processo de escuta e diálogo com conselhos educacionais e comunidade.

Dependência: Rede Municipal - Secretaria Municipal de Educação

Endereço: Rua Padre Giuliano Sincini, Bairro Independente N° 1865

CEP: 85.350-000

Contato: (42) 3637-1176

Email: educacao.pmnl@cnett.com.br

Localização: Área urbana do Município de Nova Laranjeiras

LOCALIZAÇÃO



LIMITES DO MUNICÍPIO



O Município de Nova Laranjeiras possui em sua Rede Municipal de Ensino um total de 08 Instituições de Ensino, sendo 02 delas Centros Municipais de Educação Infantil, conforme Organograma de Instituições e Quadro de Matrículas



Município de Nova Laranjeiras

Estado do Paraná

CNPJ: 95.587.648/0001-12

Rua Padre Giuliano Sincini – Bairro Independente, 1865– CEP 85.350-000

Fone: (42) 3637-1176

ORGANOGRAMA DAS INSTITUIÇÕES DA REDE MUNICIPAL

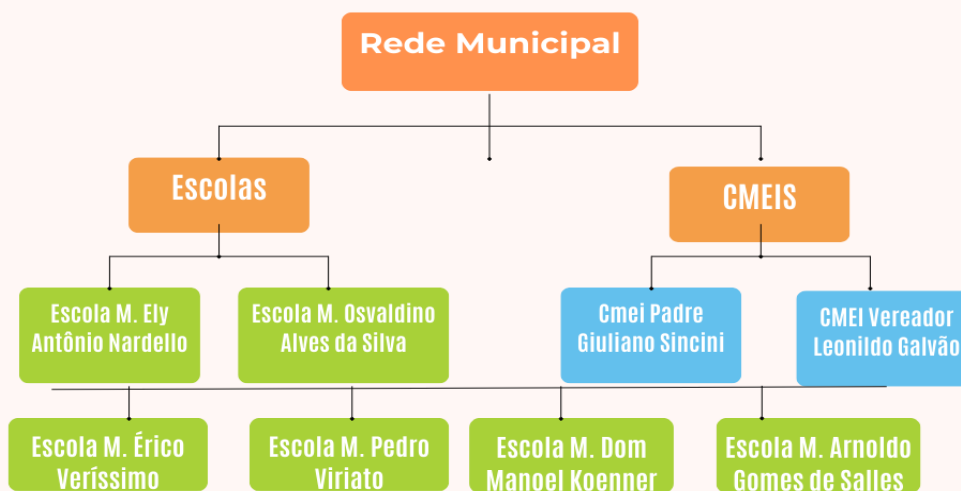

QUADRO DE MATRÍCULA

Instituição	Modalidade	Nº de Matrículas
Escola M. do Campo Arnaldo Gomes de Salles	Ed. Infantil e Ens. Fund.	28
Escola M. Ely Antônio Nardello	Ed. Infantil e Ens. Fund.	384
Escola M. do Campo Érico Veríssimo	Ed. Infantil e Ens. Fund.	34
CMEI Padre Giuliano Sincini	Educação Infantil	185
CMEI Vereador Leonildo Galvão	Educação Infantil	76
Escola M. do Campo Dom Manoel Koenner	Ed. Infantil e Ens. Fund.	28
Escola M. Osvaldino Alves da Silva	Ensino Fundamental	96
Escola M. do Campo Pedro Viriato Parigot	Ed. Infantil e Ens. Fund.	62



Município de Nova Laranjeiras

Estado do Paraná

CNPJ: 95.587.648/0001-12

Rua Padre Giuliano Sincini – Bairro Independente, 1865– CEP 85.350-000

Fone: (42) 3637-1176

NÚMERO DE MATRÍCULAS A SEREM EFETIVADAS:

Modalidade	Quantidade
Creche	12
Pré Escola	08

2. CONTEXTUALIZAÇÃO

O Índice de Desenvolvimento Humano (IDHM) - Nova Laranjeiras é 0,642, em 2010, o que situa esse município na faixa de Desenvolvimento Humano Médio (IDHM entre 0,600 e 0,699). A dimensão que mais contribui para o IDHM do município é Longevidade, com índice de 0,833, seguida de Renda, com índice de 0,614 e de Educação, com índice de 0,517.

ÁRVORE DO IDHM

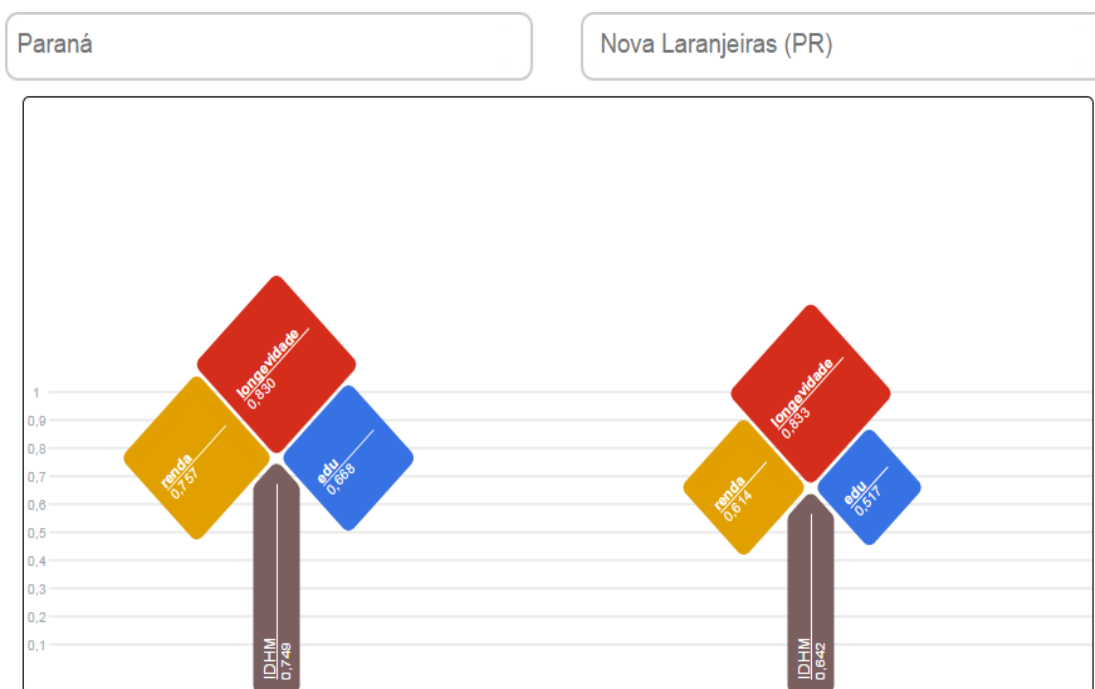



Município de Nova Laranjeiras

Estado do Paraná

CNPJ: 95.587.648/0001-12

Rua Padre Giuliano Sincini – Bairro Independente, 1865– CEP 85.350-000

Fone: (42) 3637-1176



Mostrar IDHM Ideal

IDHM e seus componentes	Valores
IDHM	0,749
IDHM Renda	0,757
IDHM Longevidade	0,830
IDHM Educação	0,668



Mostrar IDHM Ideal

IDHM e seus componentes	Valores
IDHM	0,642
IDHM Renda	0,614
IDHM Longevidade	0,833
IDHM Educação	0,517

Conforme mostrado no mapa abaixo, somos um Município de grande densidade demográfica, possuindo uma grande malha viária, percorrendo aproximadamente 4.000,00 Km diários de transporte escolar, distribuídos em linhas terceirizadas e frota própria.

Possuímos uma população de aproximadamente 12.074 habitantes estando no 161º lugar em relação aos municípios paranaenses mais populosos.

População

Em 2022, a população era de 12.074 habitantes e a densidade demográfica era de 9,98 habitantes por quilômetro quadrado. Na comparação com outros municípios do estado, ficava nas posições 161 e 375 de 399. Já na comparação com municípios de todo o país, ficava nas posições 2628 e 4344 de 5570.

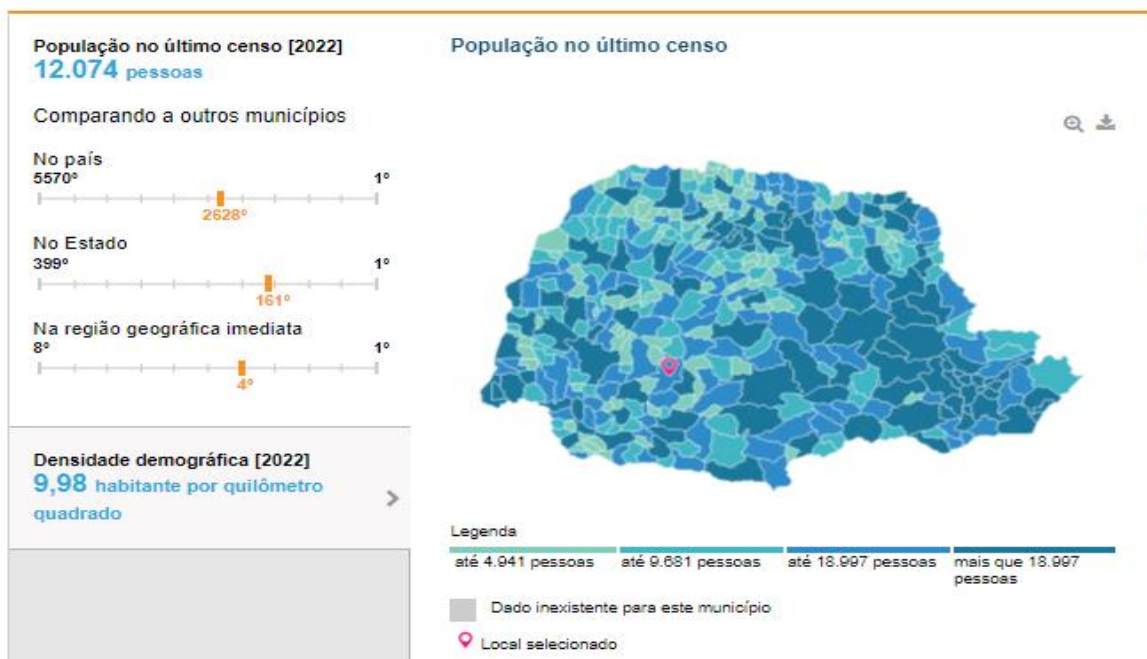



Município de Nova Laranjeiras

Estado do Paraná

CNPJ: 95.587.648/0001-12

Rua Padre Giuliano Sincini – Bairro Independente, 1865– CEP 85.350-000

Fone: (42) 3637-1176

Com uma população predominantemente jovem, o gráfico abaixo nos permite visualizar a proporção de habitantes por faixa etária no município – o mapa ajuda ainda verificar a distribuição em sexo feminino e masculino, bem como as idades com maior concentração.

Pirâmide Etária - 2022

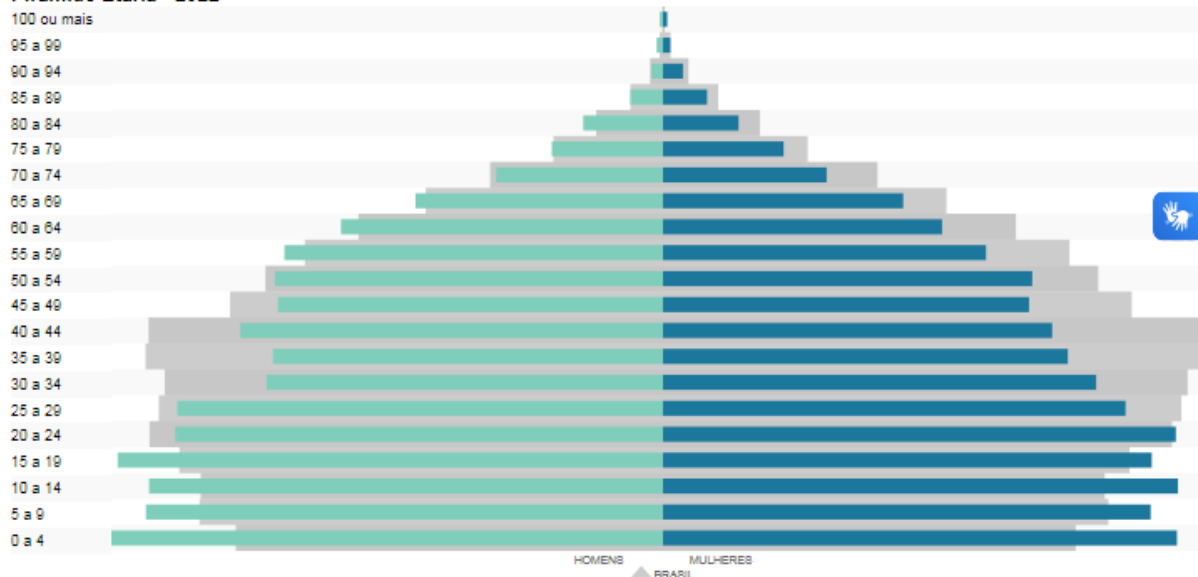

O IDEB funciona como um indicador nacional que possibilita o monitoramento da qualidade da Educação pela população por meio de dados concretos, com o qual a sociedade pode se mobilizar em busca de melhorias, é calculado com base no aprendizado dos alunos em Língua Portuguesa e matemática (Prova Brasil) e no fluxo escolar (taxa de aprovação) e as médias de desempenho nos exames aplicados pelo INEP. Os índices de aprovação são obtidos a partir do Censo Escolar, realizado anualmente.

A aplicação da **condicionalidade II do Novo FUNDEB**, se refere à participação de pelo menos 80% dos estudantes de cada ano escolar periodicamente avaliado em cada rede de ensino por meio dos exames nacionais do Sistema Nacional de Avaliação da Educação Básica (Saeb), fica suspensa como condição para fins de distribuição dos recursos da complementação-VAAR em 2024. Os argumentos para tal decisão baseiam-se na situação de calamidade pública em função da pandemia de covid -19, em que foi aplicado o Saeb 2021, mesmo motivo que levou à suspensão da aplicação dessa condicionalidade em 2023.



Município de Nova Laranjeiras

Estado do Paraná

CNPJ: 95.587.648/0001-12

Rua Padre Giuliano Sincini – Bairro Independente, 1865– CEP 85.350-000

Fone: (42) 3637-1176

Conforme demonstrado na série histórica possuímos uma boa evolução em nossos índices ao longo de suas medições, no entanto para o ano de 2021 tínhamos como meta projetada 6,4 e atingimos um resultado de 6,2, ficando abaixo da meta municipal.

IDEB

[Ver ideb por escola →](#)

O Ideb é calculado com base no aprendizado dos alunos em português e matemática (Prova Brasil) e no fluxo escolar (taxa de aprovação). Veja o Ideb do país e a situação das escolas

2021

Anos Iniciais

Municipal

Aprendizado

6,23

Quanto maior as notas,
maior o aprendizado.

X

Fluxo

1

Quanto maior o valor,
maior a aprovação

=

IDEB

6,2

Meta 6,4

[? Legenda](#)

Evolução do IDEB

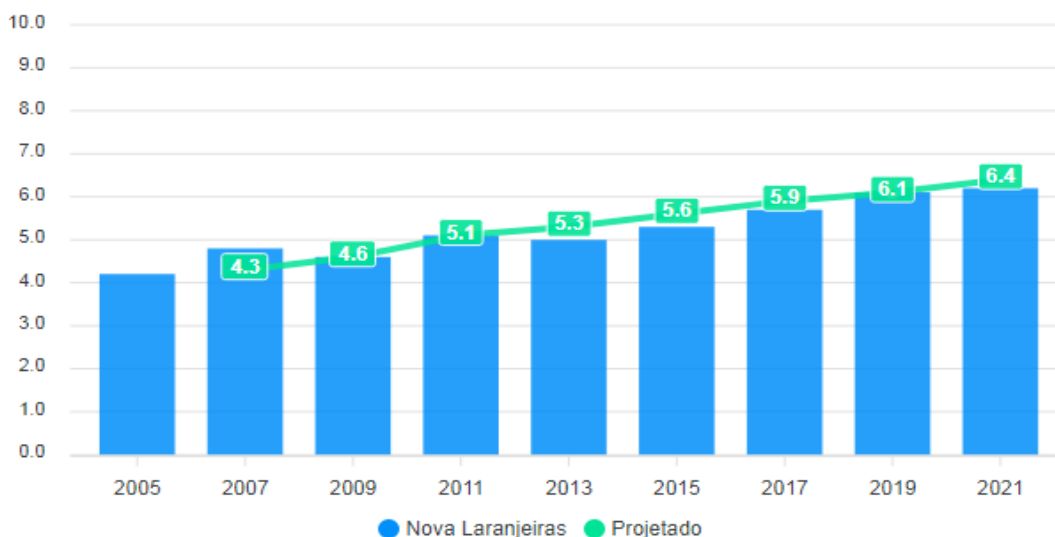

Fonte: IDEB 2021, INEP.



Município de Nova Laranjeiras

Estado do Paraná

CNPJ: 95.587.648/0001-12

Rua Padre Giuliano Sincini – Bairro Independente, 1865– CEP 85.350-000

Fone: (42) 3637-1176

Relatório Avaliação de Fluência Leitora

O município de Nova Laranjeiras aplicou no ano de 2023 a avaliação de fluência leitora para as turmas de 2º ano em três edições: diagnóstica, formativa e somativa, as quais visam diagnosticar a capacidade do estudante de ler palavras, pseudopalavras e textos voltados a sua etapa escolar de forma fluida e no ritmo adequado e tem o seu desempenho associado a um perfil leitor. Os resultados alcançados pelos estudantes são divulgados na Plataforma CAEd da rede de ensino de acordo com diferentes perfis: Pré-Leitor, Leitor Iniciante e Leitor Fluente. A partir dessas informações, gestores e professores podem planejar e desenvolver estratégias pedagógicas com foco na leitura de acordo com o nível de desenvolvimento de cada um dos seus estudantes.

O Município de Nova Laranjeiras obteve a taxa de participação de 96,9% na Avaliação diagnóstica, 98% na Avaliação Formativa e 96% na Avaliação Somativa. Em relação ao Índice de Fluência Leitora (IFL) o município obteve 4,5 na Avaliação Diagnóstica, acabou regredindo e baixou para 4,3 na Avaliação Formativa, porém

AVALIAÇÃO DE FLUÊNCIA - RESULTADOS POR MUNICÍPIO - COMPARATIVO ENTRE AS EDIÇÕES

Rede: Municipal
Edição: Todos
Tipo de Correção: Todos

NOVA LARANJEIRAS

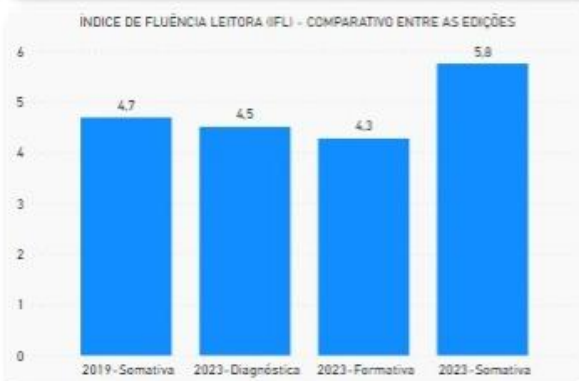
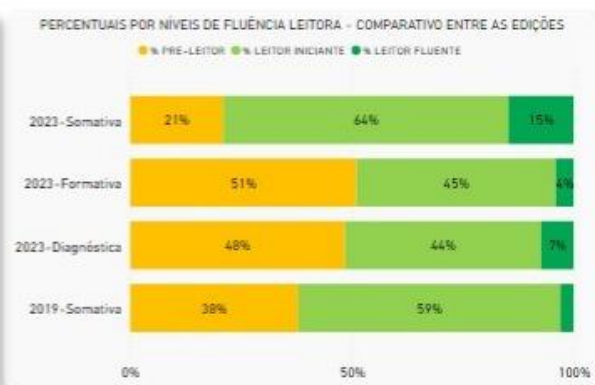
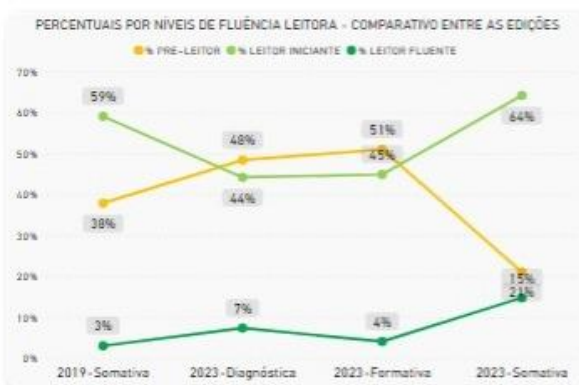



Município de Nova Laranjeiras

Estado do Paraná

CNPJ: 95.587.648/0001-12

Rua Padre Giuliano Sincini – Bairro Independente, 1865– CEP 85.350-000

Fone: (42) 3637-1176

com as ações desenvolvidas e um planejamento pedagógico para suprir as dificuldades de aprendizagem dos alunos foi possível elevar o IFL o qual foi de 5,8 na Avaliação Somativa, batendo a meta municipal que era 5,0.

NÍVEL SOCIOECONÔMICO DOS ESTUDANTES:

Equidade

Percentual de estudantes com aprendizado adequado

Anos iniciais

Português



Matemática



A cor verde foi ancorada na Meta 3 do Todos Pela Educação, de que 70% dos alunos deveriam apresentar aprendizado adequado e a cor amarela de que ainda se está um pouco abaixo desse percentual. Já a cor laranja, na visão de que é insucesso se menos de 50% dos alunos demonstra aprendizado adequado. Por fim, a cor vermelha ilustra que a grande maioria dos alunos não apresenta um bom nível de aprendizagem.

Fonte: <https://gedu.org.br/municipio/4117057-nova-laranjeiras/aprendizado>



Município de Nova Laranjeiras

Estado do Paraná

CNPJ: 95.587.648/0001-12

Rua Padre Giuliano Sincini – Bairro Independente, 1865– CEP 85.350-000

Fone: (42) 3637-1176

NÚMERO DE CRIANÇAS EM CRECHE:

Indicadores

Número de matrículas em creches:

[Baixar dados do indicador](#)

158

Número de matrículas de crianças em creches, em determinado espaço geográfico, no ano considerado.



① Inep: Censo Escolar da Educação Básica - 2022

NÚMERO DE CRIANÇA EM PRÉ ESCOLA:

Número de matrículas em pré-escolas:

[Baixar dados do indicador](#)

314

Número de matrículas de crianças em pré-escolas, em determinado espaço geográfico, no ano considerado.



① Inep: Censo Escolar da Educação Básica - 2022



Município de Nova Laranjeiras

Estado do Paraná

CNPJ: 95.587.648/0001-12

Rua Padre Giuliano Sincini – Bairro Independente, 1865– CEP 85.350-000

Fone: (42) 3637-1176

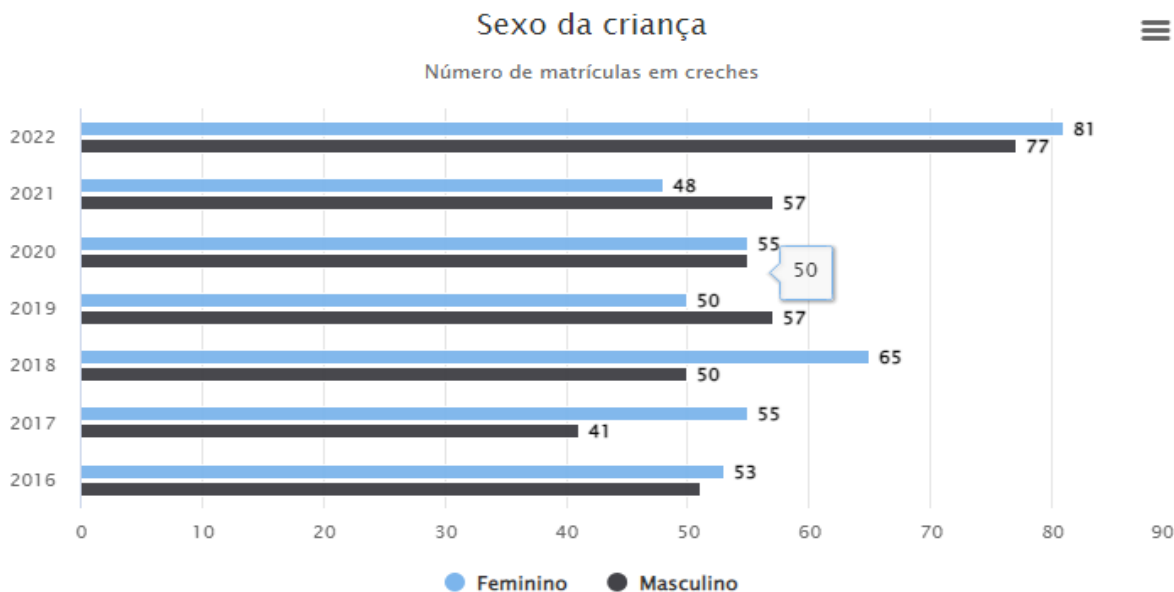

3. FUNDAMENTOS TEÓRICOS

A Educação Integral é uma concepção que compreende que a educação deve garantir o desenvolvimento dos sujeitos em todas as suas dimensões – intelectual, física, emocional, social e cultural e se constituiu como projeto coletivo, compartilhado por crianças, jovens, famílias, educadores, gestores e comunidades locais. É a concepção na qual se assume o compromisso com o planejamento e realização de processos formativos que reconhecem, respeitam, valorizam e incidem sobre as diferentes dimensões constitutivas do desenvolvimento dos sujeitos, a partir da mobilização e integração entre diferentes espaços, instituições sociais, tempos educativos e da diversificação de experiências e interações sociais. Tendo como finalidade a perspectiva do desenvolvimento e formação integral de crianças e adolescentes a partir de um currículo integrado, ampliando e articulando diferentes experiências educativas.

Nesse contexto, a escola se converte em um espaço essencial para assegurar que todos e todas tenham garantida uma formação integral. Ela assume o papel de articuladora das diversas experiências educativas que os alunos podem viver dentro e fora dela, a partir de uma intencionalidade clara que favoreça as aprendizagens importantes para o seu desenvolvimento integral.



Município de Nova Laranjeiras

Estado do Paraná

CNPJ: 95.587.648/0001-12

Rua Padre Giuliano Sincini – Bairro Independente, 1865– CEP 85.350-000

Fone: (42) 3637-1176

O Programa Escola em Tempo Integral, instituído pela Lei n. 14.640, de 31 de julho de 2023, vem de encontro com essa necessidade e visa fomentar a criação de matrículas em Tempo Integral em todas as etapas e modalidades da educação básica, na perspectiva da educação integral. Busca o cumprimento da Meta 6 do Plano Nacional de Educação (PNE) 2014-2024. Segundo o Ministério da Educação, para assegurar a qualidade e a equidade na oferta em tempo integral, o Programa foi estruturado em 05 eixos – Ampliar, Formar, Fomentar, Entrelaçar e Acompanhar, articulando uma série de ações estratégicas, disponibilizadas a todos os entes federados.

A adesão ocorreu por meio do Sistema Integrado de Monitoramento Execução e Controle do MEC – SIMEC, seguindo o seguinte fluxo:

Fluxograma de execução do Programa Escola em Tempo Integral

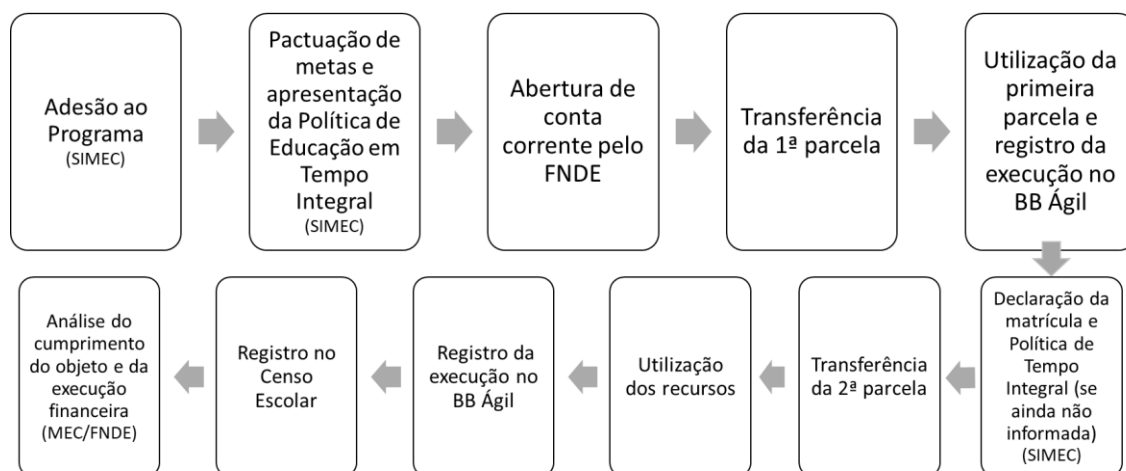

A Portaria MEC nº 1.495, de 2 de agosto de 2023, prevê parâmetros para o cálculo do fomento de cada ente federado. Os recursos financeiros transferidos serão aplicados exclusivamente em despesas para a manutenção e para o desenvolvimento do ensino (art. 70 da Lei de Diretrizes e Bases da Educação Brasileira nº 9.394/1996).

O fomento financeiro previsto no Programa Escola em Tempo Integral tem como finalidade apoiar os EEX a organizar e aprimorar as redes de ensino para a



Município de Nova Laranjeiras

Estado do Paraná

CNPJ: 95.587.648/0001-12

Rua Padre Giuliano Sincini – Bairro Independente, 1865– CEP 85.350-000

Fone: (42) 3637-1176

expansão da matrícula de tempo integral, com qualidade em sua oferta e permanência. Há etapas prévias à transferência de recursos e etapas subsequentes ao repasse que constituem o ciclo de execução financeira do Programa Escola em Tempo Integral.

INDICADO RES OFICIAIS	2014	2015	2016	2017	2018	2019	2020	2021	2022
Indicador 6A	30,4 %	23,4 %	12,9 %	12,0 %	3,9%	6,2%	5,0%	1,4%	5,6%
Indicador 6B	55,0 %	40,0 %	19,0 %	23,8 %	5,0%	10,0 %	10,0 %	*	*

Vindo de encontro ao atendimento da Meta 06 do PME de Educação, conforme segue abaixo corpo da meta e seus indicadores, bem como os resultados aferidos pelo município ao longo de seu monitoramento.

COMPORTAMENTO DA META MONITORADA EM 2023:

Meta 06 – PME – Educação Integral - *Oferecer educação em tempo integral em, no mínimo, 50% (cinquenta por cento) das escolas públicas, de forma a atender, pelo menos, 25% (vinte e cinco por cento) dos (as) alunos (as) da educação básica.*

INDICADOR 6A: Percentual de alunos da educação básica pública que pertencem ao público alvo da ETI e que estão em jornada de tempo integral;

INDICADOR 6B: Percentual de escolas públicas da educação básica que possuem, pelo menos, 25% dos alunos do público-alvo da ETI em jornada de tempo integral.

Na LDB em seu artigo 29, que trata da Educação Infantil, preconiza que: a educação infantil, primeira etapa da educação básica, tem como finalidade o desenvolvimento integral da criança de até 5 (cinco) anos, em seus aspectos físico, psicológico, intelectual e social, complementando a ação da família e da sociedade. Como estratégia para o alcance da meta, o plano também evidencia preocupação não



Município de Nova Laranjeiras

Estado do Paraná

CNPJ: 95.587.648/0001-12

Rua Padre Giuliano Sincini – Bairro Independente, 1865– CEP 85.350-000

Fone: (42) 3637-1176

apensa com a expansão da jornada, mas com a qualidade da educação ofertada em tempo integral. Para isso, propõe que o tempo de permanência na escola passe a ser de no mínimo sete horas, com infraestrutura adequada e atividades multidisciplinares, articuladas com diversos espaços educativos, inclusive fora da escola, garantindo atendimento educacional especializado às pessoas com deficiência, no entanto os resultados apontados por esta meta, apontam realidades desafiadoras, passados oito anos, a meta de 25% não foi alcançada por nenhuma região do país. Conforme resultados de 2022:

Região	Indicador
Norte	8,4%
Centro - Oeste	12,9%
Sul	14,9%
Sudeste	19,9%
Nordeste	23,2%

Localização	Percentual
	%
Rural	15,4%
Urbana	18,7%

Levando em conta o número de Instituições que prestam os atendimentos em Tempo Integral estamos distantes do atendimento da meta, aferindo 10% de estabelecimentos, ou seja, essa oferta acontece somente para a Modalidade de Educação Infantil, nos Centros Municipais de Educação, porém inúmeros são os recursos que devem ser demandados para que as escolas consigam adequar tanto suas instalações físicas como seu capital humano para estar apta a prestar esse atendimento. O município continua com ações executadas de forma a manter ou aumentar o índice durante a vigência do Plano.

A meta de oferta de educação em tempo integral por pelo menos 50% das escolas públicas também não foi atendida nacionalmente e nem por nenhuma das etapas da educação básica.

A Secretaria Municipal de Educação trabalha em parceria com a Secretaria de Assistência Social e Secretaria de Cultura, Esporte e Turismo, com a implantação de



Município de Nova Laranjeiras

Estado do Paraná

CNPJ: 95.587.648/0001-12

Rua Padre Giuliano Sincini – Bairro Independente, 1865– CEP 85.350-000

Fone: (42) 3637-1176

Programas Culturais, os quais acontecem dentro das Escolas Municipais com projetos de contraturno, com atendimento de oficinas de violão, aulas de Dança Urbana, Jazz, Danças Seniores e Ritmos, Profissional com especialização em Judô, o qual ministra aulas teóricas e práticas, em processo de documentação como forma de ampliação da jornada escolar.

A adesão realizada via SIMEC PAR ao Programa Escola em Tempo Integral, tem como finalidade fomentar a criação de matrículas em tempo integral em todas as etapas e modalidades da educação básica, vindo de encontro ao cumprimento da Meta 06 do Plano Nacional de Educação 2014-2024 (Lei nº 13.005/2014). O qual solicita ao município de Nova Laranjeiras uma proposta de Pré Meta para a criação de no mínimo 20 novas para os anos de 2023/2024, em consonância com PME – Plano Municipal de Educação amparado pela Lei Municipal nº 1047/2015, alterado pelas Leis nº 1146/2017 e nº 1278/2020.

Salientando que o Ensino Integral é muito mais que passar mais tempo na escola. Ao oferecer a Educação em Tempo Integral, a Instituição assume a garantia de desenvolvimento intelectual, físico, emocional, social e cultural de seus estudantes. Para isso além das atividades rotineiras, precisa garantir vivências diversificadas aos estudantes durante ao longo de seu dia. A rotina diversa de cada dia permite ainda a formação de cidadãos mais autônomos e responsáveis, garantindo atividades contínuas de aprendizado.

Outro grande atrativo do modelo é a segurança. Enquanto os pais trabalham, podem ter a certeza de que seus filhos passam o dia em um local seguro, familiar e confiável, com atividades pensadas cuidadosamente com foco em seus campos de experiências, acompanhados de profissionais especializados e capacitados.

O Ensino Integral é pensado de forma que os alunos aproveitem ao máximo o dia, com atividades produtivas, para que em casa possam desfrutar de momentos de puro lazer ao lado de seus familiares e amigos.



Município de Nova Laranjeiras

Estado do Paraná

CNPJ: 95.587.648/0001-12

Rua Padre Giuliano Sincini – Bairro Independente, 1865– CEP 85.350-000

Fone: (42) 3637-1176



FIGURA 1
CONCEPÇÃO NORMATIVA DO PROGRAMA ESCOLA EM TEMPO INTEGRAL

Observa-se que há um esforço voltado à permanência das matrículas em tempo integral, de modo a aumentar a sua qualidade, rumo a meta estabelecida pelo PNE e o alcance dos estudantes em maior vulnerabilidade socioeconômica.

4. ESTRUTURA E ORGANIZAÇÃO

O quadro abaixo foi retirado do SIMEC e mostra a demonstração da forma que se organizou a distribuição de matrículas no ato da pactuação.

ATENÇÃO: ao salvar os dados desta aba e finalizar o envio será aberto uma janela para manifestação de interesse na redistribuição de matrícula, com início previsto no dia 16/10/2023.

#	Etapa	Número de novas matrículas 2023 (criadas a partir de 01/01/2023 e declaradas no Censo 2023)	Número de novas matrículas 2024 (a serem declaradas no Censo 2024)
1	Creche	<input type="text" value="0"/>	<input type="text" value="12"/>
2	Pré-escola	<input type="text" value="0"/>	<input type="text" value="8"/>
3	Anos iniciais do Ensino Fundamental	<input type="text" value="0"/>	<input type="text" value="0"/>
4	Anos finais do Ensino Fundamental	<input type="text" value="0"/>	<input type="text" value="0"/>

Total de novas matrículas: 20
Valor total: R\$ 89.808,20



Município de Nova Laranjeiras

Estado do Paraná

CNPJ: 95.587.648/0001-12

Rua Padre Giuliano Sincini – Bairro Independente, 1865– CEP 85.350-000

Fone: (42) 3637-1176

Conforme proposta do MEC a pactuação seguiu da seguinte forma: 12 novas matrículas a serem declaradas no Censo de 2024 para Modalidade de Creche e 08 novas matrículas para turmas de Pré Escola.

#	Categorias de Despesas	Percentual	Valor
1	Percentual de Despesas Correntes (Custeio):	80.00%	R\$: 71.846,56
2	Percentual de Despesas de Capital:	20.00%	R\$: 17.961,64
		Total de Despesas Correntes: 80.00% - 71.846,56	
		Total de Despesas de Capital: 20.00% - 17.961,64	
		Valor Total: R\$ 89.808,20	

Estando previsto para sua utilização de recursos de 80% para aquisição de itens de custeio (R\$:71.846,56) e 20% para itens de capital (R\$:17.961,64) totalizando um valor de R\$: 89.808,20. Conforme RESOLUÇÃO N° 18, de 27 de Setembro de 2023, a qual estabelece os critérios e procedimento operacionais de distribuição, de repasse, de execução e de prestação de contas do apoio financeiro do programa, descritos ainda detalhadamente no Manual de Execução Financeira do Programa.

A Educação Integral inclui não só o aprendizado intelectual, mas também o desenvolvimento emocional e a diversidade de conhecimentos, culturas e identidades. Trata-se, portanto, de uma visão de ensino e aprendizagem que reconhece a escola em seu potencial democrático e acolhedor, sendo um direito de todos independente da classe social.

Desta forma, todas as atividades realizadas na educação em tempo integral têm em vista o pleno desenvolvimento das capacidades cognitivas do estudante. E as atividades lúdicas também têm papel importante para a capacitação, a memorização e o enriquecimento do processo de ensino-aprendizagem. Ao contrário da educação tradicional, que só busca o desenvolvimento do intelecto, a formação integral coloca o estudante no centro do processo educativo. A escola é a principal



Município de Nova Laranjeiras

Estado do Paraná

CNPJ: 95.587.648/0001-12

Rua Padre Giuliano Sincini – Bairro Independente, 1865– CEP 85.350-000

Fone: (42) 3637-1176

responsável por garantir uma educação integral e orientar sujeitos autônomos e conscientes de si mesmos e do mundo. Afinal, esse é um espaço de articulação das experiências educativas que favorecem as aprendizagens importantes.

A implantação do ensino em tempo integral é um anseio. Levamos em consideração como **critério para oferta** o CMEI Padre Giuliano Sincini para a ampliação de oferta em Tempo Integral devido à demanda apresentada nos últimos anos, a diversidade socioeconômica, e pelo fato de ser o único CMEI no centro da cidade que atende: número significativo de beneficiários de programas sociais, filhos de desempregados, assalariados, agricultores, comerciantes e grandes empresários.

Turmas atendidas:

Optamos pela adesão do Programa na Educação Infantil a qual compreende as fases de Creche de zero a 03 anos e Pré-Escola para a faixa etária de 04 anos a 05 anos de idade, onze meses e 29 dias, ou seja, segundo a BNCC (bebês, crianças bem pequenas e crianças pequenas). Destacamos que a ampliação das 20 matrículas estão distribuídas nas diferentes turmas do Centro de Educação Infantil acima mencionado.

Nossa missão com a Implantação do Programa é:

- I. Elevar a Qualidade de Ensino, investindo inicialmente na Base da Educação;
- II. Intensificar as oportunidades de socialização;
- III. Proporcionar as crianças alternativas de ação no campo social, cultural, esportivo;
- IV. Incentivar a participação da comunidade por meio do engajamento no processo educacional implementando a construção da cidadania;
- V. Adequar às atividades educacionais à realidade da instituição;
- VI. Oportunizar a permanência da criança nos estabelecimentos de ensino, visando sua promoção, ampliando o aproveitamento, resgatando a auto-estima e capacitando-o para atingir efetivamente a aprendizagem;
- VII. Vincular as atividades pedagógicas às rotinas diárias de alimentação, higiene, recreação e estudos complementares;



Município de Nova Laranjeiras

Estado do Paraná

CNPJ: 95.587.648/0001-12

Rua Padre Giuliano Sincini – Bairro Independente, 1865– CEP 85.350-000

Fone: (42) 3637-1176

IX. Possibilitar a garantia da segurança dos alunos, no momento em que os seus pais estão trabalhando, através do seu envolvimento nas atividades escolares.

Regime de Funcionamento – turno único - no CMEI Padre Giuliano Sincini o funcionamento ocorre nos período parcial matutino das 7h 20min às 11h 30min, vespertino no período das 12h 50min às 17h e no período integral das 07h 20min às 17h; com oferta de matrículas em regimes parcial e integral para crianças na faixa etária de zero a 05 anos e 11 meses e 29 dias, de segunda a sexta-feira durante o período do ano letivo, conforme previsto em calendário escolar aprovado e homologado pelo NRE de Laranjeiras do Sul.

No momento a instituição não demanda de adaptações em relação à estrutura física e no que tange ao transporte escolar e alimentação o mesmo se dará de forma regular, de acordo com a oferta já executada, não incumbindo à necessidade de ampliação de linhas ou de frota ou de números de refeições.

Quanto ao quadro de profissionais o mesmo se encontra estruturado e completo, o atendimento a ser prestado será realizado por professor permanente do Quadro próprio do Magistério.

Sendo assim, no município de Nova Laranjeiras, a ampliação da oferta para Educação Infantil não implicará em impactos financeiros e de pessoal da rede, sendo ofertado no CMEI Pe. Giuliano Sincini como Projeto Piloto e com grande interesse na expansão gradativa para as demais escolas e CMEI Vereador Leonildo Galvão nos anos seguintes.

Serão estabelecidas ao logo do Programa parcerias com a Secretaria de Assistência Social e Ação Comunitária, Secretaria de Agropecuária, Meio Ambiente e Agroindústria e Saúde na implantação de projetos complementares e extracurriculares, com auxílio de demais profissionais.

Levando em consideração a abordagem dos campos de experiência:

- O eu, o outro e o nós;
- Corpo, gesto e movimento;
- Traços, sons, cores e formas;
- Escuta, fala, pensamento e imaginação;
- Espaços, tempos, quantidades, relação e transformação.



Município de Nova Laranjeiras

Estado do Paraná

CNPJ: 95.587.648/0001-12

Rua Padre Giuliano Sincini – Bairro Independente, 1865– CEP 85.350-000

Fone: (42) 3637-1176

A referida Proposta seguirá por monitoramento e avaliação contínua pelo Comitê Local instituído para este fim. Cabendo ajustes e melhorias constantes, baseados em feedback dos envolvidos e resultados obtidos. Com participação ativa e inclusiva de todos os setores da comunidade escolar.

RECURSO EDUCAÇÃO TEMPO INTEGRAL

CATEGORIA	VALOR
Custeio	R\$: 71.846,56
Capital	R\$: 17.961,64
	R\$: 89.808,20

Em termos de resultados, espera-se que o percentual de estudantes da educação básica matriculadas em jornada de tempo integral aumente e que a distribuição das matrículas, ao longo do tempo, seja feita de forma a promover a equidade de oportunidades de acesso e com base em políticas institucionalizadas de educação em tempo integral próprias de cada território. Ao pensarmos na Educação Integral é necessário alargarmos nosso olhar sobre a concepção de educação, tanto no sentido de considerar as várias dimensões de formação dos sujeitos, como os diversos espaços de formação, já que a ampliação do tempo por si só não garante uma educação Integral, tal formação deve se dar nos diversos espaços, na escola, no bairro e na cidade.

Garantir uma Educação integral como direito significa romper com a separação entre escola e vida, ao conectar a experiência social com a aprendizagem escolar e ao transformar a escola, o bairro, a cidade em território educativo, pois a prática social é experiência educativa e que, nos territórios, a saberes e conhecimentos que a escola precisa reconhecer, valorizar e dialoga



Município de Nova Laranjeiras

Estado do Paraná

CNPJ: 95.587.648/0001-12

Rua Padre Giuliano Sincini – Bairro Independente, 1865– CEP 85.350-000

Fone: (42) 3637-1176

5. REFERÊNCIAS

<https://qedu.org.br/municipio/4117057-nova-laranjeiras/aprendizado>

🔗 IPARDS Caderno de Indicadores Estatísticos 02/2024

<http://www.ipardes.gov.br/cadernos/montacadpdf1.php?municipio=85350>

🔗 Observatório do Marco Legal da Primeira Infância

<https://rnpiobserva.org.br/city?id=4117057&area=2>

🔗 [Observatório do PNE- Educação Infantil](#)

<https://www.observatoriodopne.org.br/meta/educacao-infantil?tab=indicators>

🔗 Deliberação 03/2023 CEE/PR - Educação Integral em Tempo Integral

🔗 Instrução Normativa Conjunta 013/2023

🔗 Instrução Normativa Conjunta 07/2021

🔗 BNCC

🔗 Referencial Curricular do Paraná

- Lei nº 14.640, de 31 de julho de 2023.
- Portaria MEC nº 1.495, de 2 de agosto de 2023.
- Resolução FNDE nº 18, de 27 de setembro de 2023